

CONFLICTO

Minería ilegal en Puerto Guzmán

Convenio interadministrativo No. 729 de 2022 suscrito entre el Ministerio de Ambiente y Desarrollo Sostenible, y el Instituto Amazónico de Investigaciones Científicas-SINCHI”
2021011000054 - c-3208-0900-3-0-3208013-02 rec 11

Coordinación:
Juan Felipe Guhl Samudio
Uriel Murcia

Investigadores:
Jorge Arias
Diego Higuera Díaz
Luisa Cantor Báez (En)
Eduardo Bayona Daza
Humberto Hernández
Eric Apolinar
Natalia Montealegre
Vanezza Escobar Bejar (Sa)



1. TIPOLOGÍA

Otras actividades

2. DESCRIPCIÓN

El municipio de Puerto Guzmán ubicado a orillas del río Caquetá, fue creado en 1992, cuenta con 4.569 km², de los cuáles 3.543 km² están declarados como área forestal protectora productora Mecaya-Sencella, y según lo indica Corpoamazonía aproximadamente el 45% del territorio se encuentra definido por el Estado para adelantar exploración y explotación de hidrocarburos. La densidad poblacional del municipio es baja y la mayoría de la población vive en zonas rurales. La problemática socioambiental que se presenta actualmente con la minería ilegal, de explotación de oro de aluvión principalmente, está asociada a las características sociales, económicas y demográficas del municipio, además de los diferentes procesos de colonización que han marcado su historia. La historia de Puerto Guzmán ha estado definida por diferentes momentos u oleadas de poblamiento de personas llegadas de otras zonas del país, algunas como consecuencia de la de violencia armada, y otras por la falta de oportunidades productivas. En este sentido, la minería ilegal se convirtió en una actividad económica y productiva para muchas familias sin otras oportunidades de sustento económico. Durante mucho tiempo el municipio fue un territorio de guerra, entre el Ejército Nacional, la extinta guerrilla de las FARC y los grupos paramilitares, lo que también determinó su configuración socioambiental.

Puerto Guzmán fue catalogado en 2021 por el IDEAM, como el municipio del departamento con más altas tasas de deforestación (Rutas del

Conflicto, 2022), el Estado ha privilegiado el tratamiento punitivo, impulsando acciones militares y judiciales, para enfrentar la deforestación y la minería ilegal (Mi Putumayo, 2013). Frente a lo anterior las comunidades han expresado su inconformidad, especialmente frente a las respuestas institucionales estatales que buscan resolver la problemática desde acciones policiales y judiciales, y atacando al pequeño productor (HoyNoticiasAgencia de Medios, 2018), adicionalmente la inconformidad de las comunidades radica precisamente en la falta de otras oportunidades económicas ya que la minería ha sido fuente de subsistencia para muchas familias. La respuesta de las instituciones estatales locales, como la Alcaldía y la Gobernación, es que van a buscar apoyo de las instituciones del Estado del orden nacional para generar proyectos productivos.

Por otro lado, la dirección territorial de Corpoamazonía en Putumayo, ha explicado la necesidad de emprender acciones contra la deforestación y la minería ilegal. Por lo cual, a nivel institucional estatal, se crea la ""Burbuja de Medio Ambiente"" estrategia que inició en el departamento de Caquetá, posteriormente en Putumayo y finalmente en el departamento del Amazonas. Esta respuesta estatal cuenta con el apoyo del Ejército Nacional, la Policía Nacional y otras instituciones estatales, para ubicar y judicializar a las personas responsables de la tala de bosques naturales públicos y privados, así como de la minería ilegal. Además de esto, se han llevado a cabo varios operativos, que han implicado la destrucción de maquinaria y la detención de personas vinculadas a la minería ilegal (Policía Nacional, 2014), con su posterior judicialización.

Los mineros y sus familias protestan ante las instituciones estatales denunciando el abandono y la falta de ayuda estatal para legalizar su

actividad, según ellos el estado y los gobiernos si otorgan otros permisos para explotaciones petroleras en el municipio sin tener en cuenta las afectaciones ambientales (Hoy Noticias Agencia de Medios, 2018). En este sentido, es importante destacar que la explotación minera y petrolera viene afectando gravemente las fuentes hídricas. Muchas comunidades están en riesgo por las inundaciones y las afectaciones que causa la actividad minera y el cambio de cauce de los ríos y afluentes. En este sentido es importante comprender que hay familia y mineros que viven de esta actividad a falta de otras alternativas, también al parecer hay grupos armados al margen de la ley que hacen uso de esta actividad, por eso es importante intentar diferencias ambos actores para evitar estigmatizaciones hacia las familias mineras.

En el año 2023 continúan y casi que han aumentado los operativos contra la minería ilegal en Puerto Guzmán contra la minería ilegal con operativos en los meses de enero, abril y septiembre, la destrucción de dragas sobre el río Caquetá, la incautación de maquinarias y equipos artesanales, así como de insumos, en el municipio de Puerto Guzmán, en las veredas San Roque y la Sexta División del Ejército Nacional ha adelantado más de 30 operaciones militares contra la exploración y explotación de yacimientos mineros. "Con este resultado se logra una reducción del impacto ambiental en aproximadamente 6 hectáreas. "Se evitó la contaminación de fuentes hídricas de la región, es de resaltar que el valor aproximado que se invierte para la recuperación del daño ambiental es cercano a los \$696.000.000. De acuerdo a la información recopilada, con esta operación se afectan las economías ilícitas del GAO-r Estructura 48 Comandos de Frontera por un valor de \$1.270.000.000.", dice el Ejército." (WRadio, 2023). De otro lado durante el año 2023 se ha dado un ejercicio de acercar a la institucionalidad al municipio de Puerto Guzmán. Para el actual gobierno

en cabeza de Función Pública, es prioritario el acompañamiento y fortalecimiento institucional de Puerto Guzmán por su biodiversidad y riqueza natural; y las problemáticas de narcotráfico, y minería y economía ilegal que aquejan al municipio. Por ello se llevó a cabo una jornada con aproximadamente 40 instituciones como una apuesta para materializar el Plan Nacional de Desarrollo 2022 - 2026: Colombia potencia mundial de la vida, Función Pública lleva ""Juntémonos, el festival para tejer lo público"" a Puerto Guzmán (Putumayo), para acompañar al municipio en su fortalecimiento institucional, propiciar el ordenamiento territorial alrededor del agua y el cuidado del medioambiente.

Con las entidades participantes, la comunidad accedió a información, sobre trámites y servicios en temas como formalización minera, oferta educativa, apoyo a emprendimientos y proyectos productivos, formalización laboral, entre otros. Uno de los trámites más solicitados por la comunidad fue el registro en el sistema Génesis para los mineros artesanales y de subsistencia. Para acceder al trámite, los interesados deberían contar con: Documento de identidad en físico, Correo electrónico, Fotocopia del Registro Único Tributario RUT con fecha de expedición no mayor a 30 día, Fotocopia del SISBÉN. ""Para el Gobierno del Cambio y Función Pública es prioritario el acompañamiento y fortalecimiento institucional de Puerto Guzmán por su biodiversidad y riqueza natural; y las problemáticas de narcotráfico, y minería y economía ilegal que aquejan al municipio." (Ministerio de Educación, 2023)"

3. INFORMACIÓN GENERAL

3.1 UBICACIÓN

Departamento: Putumayo

Municipio: Puerto Guzmán

Otros Departamentos, Municipios y Veredas: Vereda la Selva; Santa Lucía; El Jauno; Vereda San Pedro Guadalupe; Centro poblado José María; Vereda La Mana; Vereda San Roque; Vereda la Chorrera; Vereda Los Corrales.

Otros datos de Ubicación: Río Mandur; Río Caquetá; Río Mecaya; Centros poblados con alertas de EVOA en Agua: José María; Mayochoque; El Gallinazo; San Roque.

3.2 MAPA

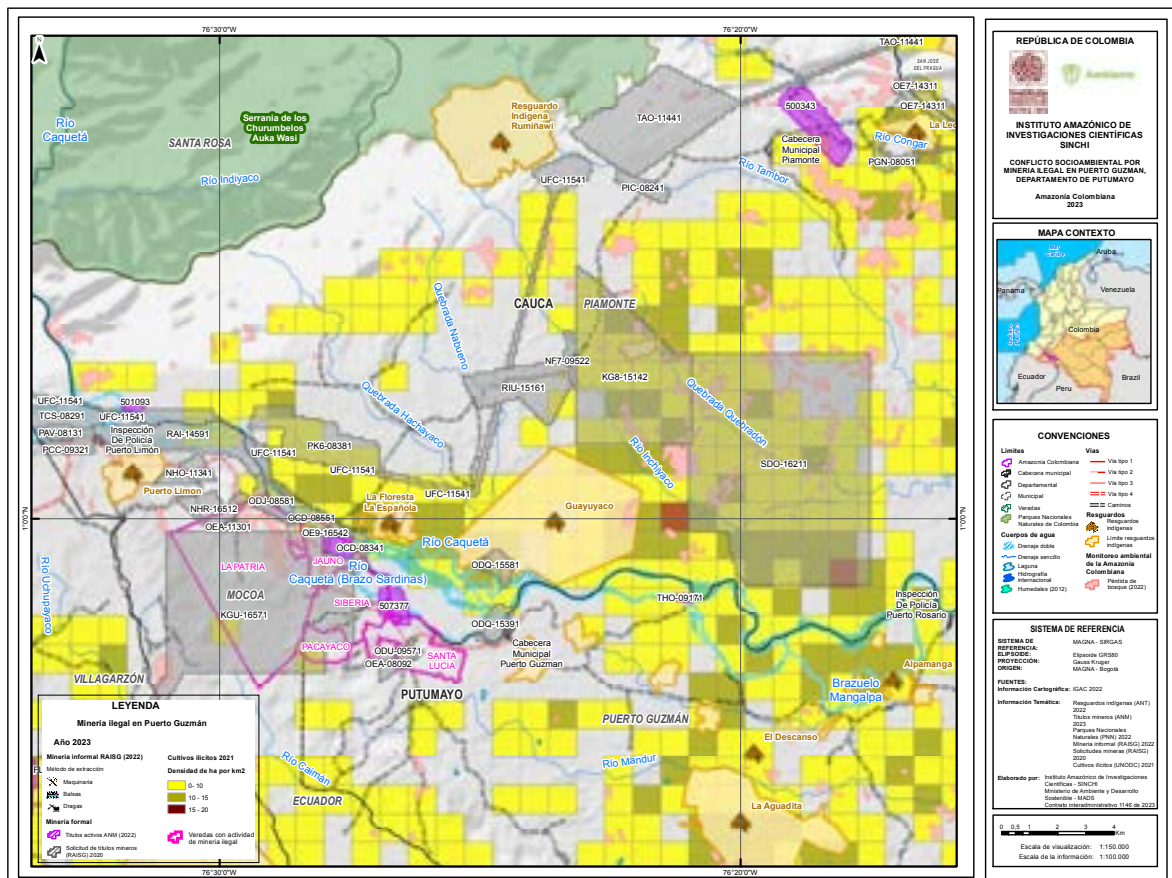

3.3 ACTORES

Comunidades Indígenas	Resguardos indígenas La Aguadita; Calenturas; El Descanso; Villa Catalina de Puerto Rosario; Porvenir La Barrialosa y Alpamanga; de las etnias Inga y Páez (Nasa).
Organizaciones Sociales	Cooperativa Multiactiva de Mineros de Puerto Guzmán La Guaca; Asociación de Ex mineros de Tradición con Conciencia Ambiental; Asociación de exmineros de Tradición con Conciencia Ambiental
Instituciones Estatales	Agencia la Burbuja del Medio Ambiente; Alcaldía de Puerto Guzmán; Gobernación del Putumayo; Ministerio de Ambiente y Desarrollo Sostenible; Mesa técnica institucional para la sustitución de la minería ilegal; Ejército Nacional de Colombia Brigada de selva No. 27; Policía Nacional; Batallón de Infantería N.º 25; Batallón Fluvial de Infantería de Marina No. 33; Armada de Colombia a través de la Fuerza

	Naval del Sur; la Brigada Contra la Explotación Ilícita de Yacimientos Mineros y tropas del Batallón de Infantería N.º 25
Autoridad Ambiental	CORPOAMAZONIA
Grupos Armados	Otros grupos armados ilegales
Otros	Cartel de Sinaloa; Frente No 1 de las Disidencias de las FARC; Grupos Armados Organizados; Comandos de Frontera

4. CAUSAS

Las causas que han generado el conflicto por la minería artesanal ilegal en Puerto Guzmán, están asociadas a la historia de poblamiento de esta región, las características socioeconómicas y demográficas, y determinada por procesos de colonización y de violencia armada. Así mismo otra causa, está relacionada con la manera como los pobladores de este municipio históricamente han resuelto su economía y subsistencia, quienes debido a la marginalidad y abandono estatal han encontrado en la minería y otras economías ilegales una fuente de recursos económicos. Puerto Guzmán es un municipio que ejemplifica, los patrones de poblamiento de la Amazonia colombiana, su historia construyó un modelo de ordenamiento territorial alrededor de los procesos de colonización asociados a bonanzas

productivas y económicas en la explotación de recursos naturales. (Uribe, 2020)

Los cultivos de uso ilícito, la ganadería extensiva, la minería artesanal, la explotación petrolera son algunas de las actividades económicas predominantes en Puerto Guzmán, lo cual nos demuestra una economía extractiva que depende de ciertas bonanzas. El municipio ha estado marcado por diferentes olas de violencia y por la presencia de diversos grupos armados al margen de la ley. Algunas actividades productivas están causando graves afectaciones a los ecosistemas, la principal problemática está asociada a los altos niveles de deforestación por la ganadería extensiva, la minería y la explotación petrolera.

Algunas familias del municipio se han dedicado por generaciones a la extracción de oro de manera artesanal, como una actividad para garantizar su subsistencia, dicha actividad más recientemente ha vinculado maquinaria pesada y está causando contaminación de los ríos Caquetá, Mandur y sus afluentes. Según el informe: Colombia Explotación de Oro de Aluvión de UNODC, las alertas del monitoreo de evidencias de explotación de oro de aluvión (EVOA), a partir de percepción remota muestran que Puerto Guzmán es uno de los municipios con alerta por presencia de EVOA en agua 2019. Según el informe Colombia Explotación de Oro de Aluvión de UNODC, Puerto Guzmán es uno de los municipios con alertas por EVOA en agua.

5. HITOS HISTÓRICOS

- 1992: Puerto Guzmán es separado de Mocoa y elevado a la categoría de Municipio
- 2002: Adopción del primer esquema de ordenamiento territorial para el municipio de Puerto Guzmán

- 2000 - 2006: Plan Colombia. El municipio se convierte en una zona de guerra entre el Ejército y la Guerrilla de las extintas FARC
- 2000 - 2006: Las fumigaciones de coca con glifosato, las masacres y los falsos positivos desocuparon veredas completas
- 2016: Movilización social en contra de la contaminación del río Mandur a causa de la minería
- 2016: Decreto 200-022 No 154 por el cual se prohíbe y suspende la explotación de minería ilegal en el Municipio de Puerto Guzmán
- 2017: Creación del mecanismo de la Burbuja del Medio Ambiente contra la minería ilegal y la deforestación
- 2017: Mesa técnica alternativa para la sustitución de la minería ilegal para el municipio de Puerto Guzmán
- 2017: Salida de las tropas del Frente 32 de las extintas FARC
- 2018: Capacitación de barequeros de Puerto Guzmán por parte de la Alcaldía
- 2020: Según el informe Colombia Explotación de Oro de Aluvión de UNODC Puerto Guzmán es uno de los municipios con alertas de explotación de oro en agua.
- 2020-2022: Ejército Nacional con las comunidades logra la siembra de más de un millón de árboles en el Departamento del Putumayo
- 2022: Cerca de 12 familias, quienes se dedicaban a la minería artesanal; consolidaron un proyecto que buscaba dar un giro a la economía de esta comunidad, vereda San Pedro de Guadalupe
- 2023: Enero. Vereda Los Corrales, jurisdicción del municipio de Puerto Guzmán, Putumayo, lograron ubicar e intervenir dos unidades de producción minera,
- 2023: En el mes de Abril Unidades de la Armada de Colombia, en desarrollo de operaciones conjuntas con el Ejército Nacional, la Fuerza Aérea Colombiana y coordinadas con la Policía Nacional en

el departamento del Putumayo, incautaron maquinaria y equipos artesanales que eran utilizados para la extracción ilícita de yacimientos mineros en el municipio de Puerto Leguizamo sobre el río Mecaya

- 2023: Septiembre. Intervención de día en la vereda La Chorrera, en el municipio de Puerto Guzmán, en Putumayo, donde se intervino una unidad de producción minera, de la cual se estimaba una extracción de 4 kg de oro al mes, con un valor aproximado en el comercio de 920 millones de pesos. Adicionalmente, en el lugar fue destruida una excavadora empleada para el desarrollo de esta actividad ilícita y fueron capturadas dos personas.
- 2023: 22 y 23 de Septiembre Función Pública, como entidad encargada de materializar en el sector público el Plan Nacional de Desarrollo 2022-2026: Colombia potencia mundial de la vida, estuvo en el municipio de Puerto Guzmán con 40 entidades, en “Juntémonos, el festival para tejer lo público”, entre otros temas se trataron los temas de formalización minera.

6. IMPACTOS

AMBIENTALES:

- Contaminación/afectación a fuentes hídricas
- Deforestación
- Afectación o pérdida de biodiversidad acuática (flora, fauna silvestre, recursos hidrobiológicos)

SOCIALES, CULTURALES Y ECONÓMICOS

- Militarización y aumento de la presencia policial
- Pérdida de medios de subsistencia

7. EXPRESIONES VISIBLES DEL CSA

- Protestas
- Reuniones de la alcaldía con mineros para socialización de la problemática de deforestación y contaminación por minería. Detenciones, destrucción de maquinaria, oposición por parte de las familias mineras.

8. FUENTES

- Alcaldía Puerto Guzmán (12 de diciembre de 2017). Rodrigo Ribera Ramírez, problemática minería ilegal en Puerto Guzmán. Alcaldía de Puerto Guzmán en: <http://www.puertoguzman-putumayo.gov.co/videos-377797/rodrigo-rivera-ramirez-problematika-mineria-ilegal-puerto>
- Alcaldía Puerto Guzmán. (19 de noviembre de 2018). Capacitación de Barequeros en el municipio de Puerto Guzmán en: <https://puertoguzmanputumayo.micolombiadigital.gov.co/fotos/capacitacion-barequeros-en-el-municipio-de-puerto-guzman>
- Caracol. (24 de Octubre 2022) Todos por la conservación del medio ambiente en Putumayo en <https://caracol.com.co/2022/10/24/todos-por-la-conservacion-del-medio-ambiente-en-putumayo/>

- Caracol Radio (14 de Enero 2023) Destruyen elementos utilizados para la minería ilícita en el Putumayo en :<https://caracol.com.co/2023/01/14/destruyen-elementos-utilizados-para-la-mineria-ilicita-en-el-putumayo/>
- Casas, P. (6 de agosto 2020). En Putumayo cambiaron la explotación minera por el cultivo de frutos amazónicos.
- El Espectador en: <https://www.elespectador.com/ambiente/en-putumayo-cambiaron-la-explotacion-minera-por-el-cultivo-de-frutos-amazonicos-article/>
- Corpoamazonía. Putumayo crea la burbuja del medio ambiente contra la minería ilegal y la deforestación. <https://www.corpoamazonia.gov.co/index.php/noticias/814-putumayo-crea-la-burbuja-del-medio-ambiente-contra-la-mineria-ilegal-y-la-deforestacion>
- Corpoamazonía. Municipio de Puerto Guzmán en: https://www.corpoamazonia.gov.co/region/putumayo/municipios/Ptyo_Guzman.html
- Hoy Noticias Agencia de Medios. (17 de febrero de 2018). Oro y Pimienta la Esperanza de Puerto Guzmán en el Putumayo en: <https://www.youtube.com/watch?v=10ec14idcwY>
- MiPutumayo (28 de noviembre de 2013). Capturadas 7 personas por explotación minera ilegal en el Putumayo en: <https://www.youtube.com/watch?v=10ec14idcwY>
- Mi Putumayo (6 de Octubre de 2014) En Puerto Guzmán, capturadas 3 personas por minería ilegal en: <https://miputumayo.com.co/2014/10/06/en-puerto-guzman-capturadas-3-personas-por-mineria-ilegal/>
- Ministerio de Educación (15 de Septiembre 2023) Función Pública y 40 entidades llegan a Puerto Guzmán, Putumayo, municipio

potencia mundial de la vida en:

<https://www.mineducacion.gov.co/portal/salaprensa/Comunicados/416702:Funcion-Publica-y-40-entidades-Ilegan-a-Puerto-Guzman-Putumayo-municipio-potencia-mundial-de-la-vida>

- Ministerio de Defensa (Abril 14, 2023) Ofensiva contra la minería ilegal en el sur del país en:
<https://www.armada.mil.co/es/content/ofensiva-contra-mineria-ilegal-en-sur-del-pais-2>
- Ministerio de Defensa (Septiembre 2023) En acciones contra la minería ilegal en Puerto Guzmán, #Putumayo, @CarabinerosCol capturó a 2 individuos en una mina de oro ilegal. En :
<https://twitter.com/mindefensa/status/1698888892106051854>
- Noticias y Respuestas (11 de Septiembre 2023) Desarticulada operación minera ilegal que era controlada por los “Comandos de Frontera” en el Putumayo en :
<https://noticiasyrespuestas.com/2023/09/11/desarticulada-operacion-minera-ilegal-que-era-controlada-por-los-comandos-de-frontera-en-el-putumayo/>
- W Radio (11 de Septiembre, 2023) Operativo contra disidencias tras explotación ilícita de yacimientos mineros en Putumayo en :
<https://www.wradio.com.co/2023/09/12/operativo-contra-disidencias-tras-explotacion-ilicita-de-yacimientos-mineros-en-putumayo/>
- Rutas del Conflicto (7 de Noviembre 2022) Acciones ante la deforestación en Puerto Guzmán: La apuesta por reparar el Bosque
<https://rutasdelconflicto.com/notas/acciones-la-deforestacion-putumayo-la-apuesta-reparar-el-bosque>